

**FORMULARZ ZGŁOSZENIA INSTALACJI WYTWARZAJĄCYCH POLA
ELEKTROMAGNETYCZNE**

I. Wypełnia podmiot prowadzący instalację dokonujący jej zgłoszenia

1. Nazwa i adres organu ochrony środowiska właściwego do przyjęcia zgłoszenia
**Starosta Olsztyński
10-516 Olsztyn, ul. Bema 5**
2. Nazwa instalacji zgodna z nazewnictwem stosowanym przez prowadzącego instalację
Stacja bazowa telefonii komórkowej BT 43005 KLEWKI
3. Określenie nazw jednostek terytorialnych (gmin, powiatów i województw), na których terenie znajduje się instalacja, wraz z podaniem symboli NTS¹⁾ jednostek terytorialnych, na których terenie znajduje się instalacja: 5.6.28.56.14.10.2 (KTS: 10042815614102)
4. Oznaczenie prowadzącego instalację, jego adres zamieszkania lub siedziby
Towerlink Poland Sp. z o.o., ul. Konstruktorska 4, 02-673 Warszawa
5. Adres zakładu, na którego terenie prowadzona jest eksploatacja instalacji:
10-687 Klewki 13A, dz. nr 17/18, obręb Klewki, gm. Purda
6. Rodzaj instalacji, zgodnie z załącznikiem nr 2 do rozporządzenia Ministra Środowiska z dnia 2 lipca 2010 r. w sprawie zgłoszenia instalacji wytwarzających pola elektromagnetyczne (Dz. U. Nr 130, poz. 879)
Instalacja radiokomunikacyjna, której równoważna moc promieniowana izotropowo wynosi nie mniej niż 15W, emitująca pola elektromagnetyczne o częstotliwościach od 30 kHz do 300 GHz
7. Rodzaj i zakres prowadzonej działalności, w tym wielkość produkcji lub wielkość świadczonych usług:
**Usługi telekomunikacyjne świadczone na podstawie koncesji UKE, nie obejmujące produkcji.
Wielkość świadczonych usług: dla ilości do ok. 3488 użytkowników**
8. Czas funkcjonowania instalacji (dni tygodnia i godziny)
7 dni w tygodniu , 24 godz./dobę
9. Wielkość i rodzaj emisji²⁾
EIRP poszczególnych anten przedstawiono w pkt. 12 formularza, w kolumnie nr 4
10. Opis stosowanych metod ograniczania emisji
Emisja ograniczona do wartości wynikających z założeń projektu radiowego oraz parametrów technicznych zastosowanych urządzeń, zgodnych z deklaracjami dostawców i producentów sprzętu.
11. Informacja, czy stopień ograniczania wielkości emisji jest zgodny z obowiązującymi przepisami
Wielkość emisji zgodna jest z obowiązującymi przepisami środowiskowymi, w szczególności z wymaganiami wg rozporządzenia Rady Zdrowia z dnia 17.12. 2019 r. w sprawie dopuszczalnych poziomów pól elektromagnetycznych w środowisku (Dz. U. 2019, poz. 2448)
12. Szczegółowe dane, odpowiednio do rodzaju instalacji, zgodne z wymaganiami określonymi w załączniku nr 2 do rozporządzenia:

Anteny radioliniowe:

	1)	2)	3)	4)	5)	6)	7)
Typ anteny	Współrzędne geograficzne	Zakres częstotliwości [GHz]	Wys. środka elektrycznego [m n.p.t.]	Maksymalna moc wypromieniowa na EIRP [W]	Azymut [°]	Kwalifikacja wg Rozporządzenia Rady Ministrów z dn. 10.09.2019r.	Wyniki pomiarów poziomów pól elektromagnetycznych
ANT2/2B0.623/80H P/HP Ericsson	N 53° 44'15,9" E 20° 34'45,2"	23/80	37,5	5827,4	325	Nie dotyczy	Załącznik nr 1

Anteny sektorowe:

	1)	2)	3)	4)	5)	5)	6)	7)
Typ anteny	Współrzędne geograficzne	Zakres częstotliwości [MHz]	Wys. środka elektrycznego [m n.p.t.]	Maksymalna moc wypromieniowana EIRP [W]	Azymut [°]	Tilt [°]	Kwalifikacja wg Rozporządzenia Rady Ministrów z dn.10.09.2019r.	Wyniki pomiarów poziomów pól elektromagnetycznych
A79451700v06	N 53° 44' 15,9'' E 20° 34' 45,2''	900	39,79	7431	60	0-10	A	Załącznik nr 1
A79451700v06	N 53° 44' 15,9'' E 20° 34' 45,2''	900	39,79	7431	180	0-10	A	Załącznik nr 1
A79451700v06	N 53° 44' 15,9'' E 20° 34' 45,2''	900	39,79	7431	300	0-10	A	Załącznik nr 1
K80010378	N 53° 44' 15,9'' E 20° 34' 45,2''	1800 2100	35,00	11662	60	0-6 0-6	A	Załącznik nr 1
K80010378	N 53° 44' 15,9'' E 20° 34' 45,2''	1800 2100	35,00	11662	180	0-6 0-6	A	Załącznik nr 1
K 742213v01	N 53° 44' 15,9'' E 20° 34' 45,2''	1800 2100	31,66	8700	300	0-6 0-6	A	Załącznik nr 1

Rodzaj przedsięwzięcia (wg Rozporządzenia Rady Ministrów z dn. 10.09.2019 r., Dz. U. 2019, poz. 1839 z późn. zm.):

- A – przedsięwzięcie nie zaliczone ani do mogących zawsze znacząco oddziaływać na środowisko, ani do mogących potencjalnie znacząco oddziaływać na środowisko
 B – przedsięwzięcie mogące zawsze znacząco oddziaływać na środowisko
 C – przedsięwzięcie mogące potencjalnie znacząco oddziaływać na środowisko

13. Miejscowość, data (rok – miesiąc – dzień): **Gdańsk, dnia 2022.08.18**

Imię i nazwisko osoby reprezentującej prowadzącego instalację: [REDACTED]

Podpis

SPECJALISTA
ds. Przygotowania Inwestycji

II. Wypełnia organ ochrony środowiska przyjmujący zgłoszenie

Data zarejestrowania zgłoszenia

Numer zgłoszenia

Objaśnienia:

- 1) Symbole Nomenklatury Jednostek Terytorialnych do Celów Statystycznych należy podawać zgodnie z rozporządzeniem Rady Ministrów z dnia 14 listopada 2007 r. w sprawie wprowadzenia Nomenklatury Jednostek Terytorialnych do Celów Statystycznych (NTS) (Dz. U. Nr 214, poz. 1573, z późn. zm.).
- 2) W przypadku stacji elektroenergetycznych i napowietrznych linii elektroenergetycznych – napięcie znamionowe, a w przypadku pozostałych instalacji – równoważne moce promieniowane izotropowo (EIRP) poszczególnych anten.
- 3) Liczba porządkowa zgodna z numeracją punktów w odpowiednich do rodzaju instalacji ustępach załącznika nr 2 do rozporządzenia.



MOBI-TELEKOM

Obsługa Inwestycji Telekomunikacyjnych

MOBI-TELEKOM [REDACTED] LABORATORIUM BADAWCZE

Al. Niepodległości 799A, 81-810 Sopot

Tel. +48 58 765 13 13, e-mail: biuro@mobi-telekom.pl



AB 1198

SPRAWOZDANIE Z POMIARÓW PÓL ELEKTROMAGNETYCZNYCH WYKONANYCH DLA CELÓW OCHRONY ŚRODOWISKA

LBMT/479/07/22/PEM/OS

OBIEKT	Instalacja radiokomunikacyjna
NR / NAZWA STACJI	BT43005 KLEWKI
ADRES STACJI	dz. nr 17/18, Klewki
GMINA	Purda
POWIAT	olsztyński
WOJEWÓDZTWO	warmińsko-mazurskie

Sporządzający sprawozdanie	[REDACTED]	[REDACTED]
Autoryzacja	[REDACTED]	[REDACTED]

Data pomiarów: 11-08-2022



Signed by /
Podpisano przez:

Date / Data:
2022-08-18 07:30

SPIS TREŚCI

1. Informacje ogólne
2. Parametry źródeł PEM
 - 2.1. Anteny sektorowe
 - 2.2. Anteny radioliniowe
3. Opis zestawu pomiarowego
 - 3.1. Miernik natężenia pola elektromagnetycznego
 - 3.2. Miernik temperatury i wilgotności względnej powietrza
 - 3.3. Dalmierz laserowy
 - 3.4. Wyznaczanie współrzędnych geograficznych
4. Podstawa prawna
5. Metodyka wykonywania pomiarów
6. Wyniki pomiarów
7. Stwierdzenie zgodności z wymaganiami

1. INFORMACJE OGÓLNE

Prowadzący Instalację	Towerlink Poland Sp. z o.o., 02-673 Warszawa, ul. Konstruktorska 4
Zleceniodawca	Herkules S.A., ul. Annopol 5, 03-236 Warszawa
Przedstawiciel zleceniodawcy	[REDAKTOWANE]
Miejsce instalacji anten	Wieża kratowa
Miejsce instalacji urządzeń	Kontener techniczny
Nazwiska osób wykonujących pomiary	[REDAKTOWANE] pracownik techniczny
Poinformowanie o pomiarach z min. 3-dniowym wyprzedzeniem	Nie dotyczy (w związku z art. 31 ustawy z dnia 16 kwietnia 2020 r. (Dz. U. 2020 poz. 695))
Data i godzina wykonania pomiarów	11-08-2022, 14:20-15:20
Temperatura otoczenia [°C]	25,2 - 25,5
Wilgotność względna [%]	45,2 - 45
Opady atmosferyczne	Brak opadów
Parametry badanego obiektu	Identyfikacja źródeł i parametrów technicznych na podstawie dokumentacji technicznej oraz na podstawie obserwacji i informacji udzielonych przez Zleceniodawcę
Inne źródła pól elektromagnetycznych	Stwierdzono występowanie źródeł pól elektromagnetycznych, pochodzących od operatorów PLAY, T-MOBILE, które w zakresie badanych częstotliwości mogą bezpośrednio wpływać na wynik wartości mierzonej
Data opracowania	12-08-2022

2. PARAMETRY ŹRÓDEŁ PEM

Konfiguracja anten sektorowych oraz radioliniowych została przekazana przez zleceniodawcę.

2.1. Anteny sektorowe

Charakterystyka promieniowania			kierunkowa					
Rzeczywisty czas pracy [h/dobę]			24					
Warunki pracy			znamionowe					
Lp.	Częstotliwość lub zakresy częstotliwości pracy	Typ/producent anteny	Liczba anten	Azymut	Średni kąt pochylenia	Zakres kątów pochylenia	Wysokość środka elektr. anteny	EIRP
-	[MHz]	-	-	[°]	[°]	[°]	[m n.p.t.]	[W]
1	900	A79451700v06/ Huawei	1	60	3	0-10	39,79	7431
2	900	A79451700v06/ Huawei	1	180	3	0-10	39,79	7431
3	900	A79451700v06/ Huawei	1	300	3	0-10	39,79	7431
4	1800/2100	80010378/ Kathrein	1	60	3/3	0-6/0-6	35,00	11662
5	1800/2100	80010378/ Kathrein	1	180	3/3	0-6/0-6	35,00	11662
6	1800/2100	742213v01/ Kathrein	1	300	3/3	0-6/0-6	31,66	8700

2.2. Anteny radioliniowe

Charakterystyka promieniowania			kierunkowa					
Rzeczywisty czas pracy [h/dobę]			24					
Warunki pracy			znamionowe					
Lp.	Typ / producent anteny	Wysokość środka elektr. anteny	Azymut	Częstotliwość pracy	Moc wyjściowa nadajnika	Zysk energetyczny	Średnica	EIRP
		[m n.p.t.]	[°]	[GHz]	[dBm]	[dBi]	[m]	[W]
1	ANT2/2B0.623/80HP/ HP/ Ericsson	37,5	325	23/80	17/18	39,6/49,3	0,6	5827,4

3. OPIS ZESTAWU POMIAROWEGO

3.1. Miernik natężenia pola elektromagnetycznego

Uniwersalny szerokopasmowy miernik natężenia pola elektromagnetycznego produkcji Narda Safety Test Solution typu NBM-520, nr seryjny D-2351 z sondą pomiarową pola elektrycznego typu EF9091 nr seryjny A-0149 pracującą w paśmie 80MHz – 90GHz. Dolna granica akredytowanego zakresu pomiarowego wynosi 0,8 V/m. Świadczenie wzorcowania nr LWIMP/W/343/21 z dnia 15 listopada 2021 r. wydane przez Laboratorium Wzorców i Metrologii Pola Elektromagnetycznego, Politechnika Wroclawska.

3.2. Miernik temperatury i wilgotności względnej powietrza

Termohigrometr firmy AZ Instrument Corp. typu AZ 8703 o numerze seryjnym 10276736. Świadczenie wzorcowania nr 1510/AH/18 wydane dnia 31 lipca 2018 r. przez Laboratorium Pomiarowe 'MUTECH' (AP 106), Łowicz.

3.3. Dalmierz laserowy

Dalmierz laserowy produkcji firmy Hilti, typ PD-32 o numerze seryjnym 16507370. Nr Świadczenia wzorcowania L4-L41.4180.120.2018.2699.1. Data wzorcowania 10.08.2018 r.

3.4. Wyznaczanie współrzędnych geograficznych

Współrzędne geograficzne pionów pomiarowych wyznaczone są za pomocą aplikacji GPS Coordinates oraz za pomocą własnego oprogramowania do obliczania współrzędnych geograficznych.

4. PODSTAWA PRAWNA

Rozporządzenie Ministra Zdrowia z dnia 17 grudnia 2019 r. w sprawie dopuszczalnych poziomów pól elektromagnetycznych w środowisku (Dz. U. 2019 poz. 2448).

Rozporządzenie Ministra Klimatu z dnia 17 lutego 2020 r. w sprawie sposobów sprawdzania dotrzymania dopuszczalnych poziomów pól elektromagnetycznych w środowisku (Dz. U. 2020 poz. 258).

Rozporządzenie Ministra Klimatu i Środowiska z dnia 6 maja 2022 r. zmieniające rozporządzenie w sprawie sposobów sprawdzania dotrzymania dopuszczalnych poziomów pól elektromagnetycznych w środowisku. (Dz. U. 2022 poz. 1121)

Ustawa z dnia z dnia 27 kwietnia 2001 r. Prawo ochrony środowiska (t.j. Dz.U. 2021 poz.1973).

Ustawa z dnia 16 kwietnia 2020 r. o szczególnych instrumentach wsparcia w związku z rozprzestrzenieniem się wirusa SARS-CoV-2 (Dz. U. 2020 poz. 695).

Dokument DAB-18 "Akredytacja laboratoriów badawczych wykonujących pomiary pola elektromagnetycznego w środowisku, Wydanie 2 z dnia 25.06.2021 r.

5. METODYKA WYKONYWANIA POMIARÓW

Pkt. 25 ppkt. 1 załącznika do rozporządzenia Ministra Klimatu z dnia 17 lutego 2020 r. w sprawie sposobów sprawdzania dotrzymania dopuszczalnych poziomów pól elektromagnetycznych w środowisku (Dz. U. 2020 poz. 258, Dz. U. 2022 poz 1121).

Zgodnie z art. 122a ust. 1b ustawy Prawo ochrony środowiska, pomiarów nie przeprowadza się w lokalach mieszkalnych oraz użytkowych, w związku z obowiązującym obecnie stanem zagrożenia epidemicznego na terenie kraju.

6. WYNIKI POMIARÓW

Niepewność rozszerzona pomiaru składowej elektrycznej wynosi: 51,6% przy poziomie ufności 95% i współczynniku rozszerzenia $k=2$.

W przypadku gdy wynik pomiaru uzyskany jako wartość wskazana przez miernik pola elektromagnetycznego jest wartością poniżej dolnej granicy akredytowanego zakresu pomiarowego, stosowane jest oznaczenie „pdg*”. W takim przypadku jest to wynik spoza zakresu akredytacji i do obliczenia wyników WME i WMH przyjmuje się wartość skorelowaną z rzeczywistym wynikiem pomiaru jako dolną granicę akredytowanego zakresu pomiarowego.

Tabela nr 1. Zestawienie wyników pomiarów

Nr pionu	Opis pionu pomiarowego ¹	Wartość zmierzona E ²	Wysokość pomiarowa	Wartość obliczona H	Wartość końcowa E ^{3,4}	Wartość końcowa H ^{3,4}	Wartość wskaźnikowa WME ⁵	Wartość wskaźnikowa WMH ⁵	Współrzędne geograficzne
		[V/m]	[m]	[A/m]	[V/m]	[A/m]	-	-	
1	2	3	4	5	7	8	9	10	11
1	GKP – az. 60°	1	2	0,003	1,5	0,004	0,05	0,06	53°44'17,1"N 20°34'48,4"E
2	GKP – az. 60°	pdg*	0,3-2	0,002	1,2	0,003	0,04	0,04	53°44'19,4"N 20°34'55,8"E
3	GKP – az. 60°	pdg*	0,3-2	0,002	1,2	0,003	0,04	0,04	53°44'21,0"N 20°35'00,6"E
4	GKP – az. 60°	pdg*	0,3-2	0,002	1,2	0,003	0,04	0,04	53°44'22,3"N 20°35'04,4"E
5	GKP – az. 180°	1	2	0,003	1,5	0,004	0,05	0,06	53°44'15,5"N 20°34'45,1"E
6	GKP – az. 180°	pdg*	0,3-2	0,002	1,2	0,003	0,04	0,04	53°44'10,9"N 20°34'44,9"E
7	GKP – az. 180°	pdg*	0,3-2	0,002	1,2	0,003	0,04	0,04	53°44'08,6"N 20°34'44,8"E
8	GKP – az. 180°	pdg*	0,3-2	0,002	1,2	0,003	0,04	0,04	53°44'05,5"N 20°34'44,7"E
9	GKP – az. 180°	pdg*	0,3-2	0,002	1,2	0,003	0,04	0,04	53°44'01,2"N 20°34'44,5"E
10	GKP – az. 300°	1	2	0,003	1,5	0,004	0,05	0,06	53°44'17,3"N 20°34'41,5"E
11	GKP – az. 300°	0,8	2	0,002	1,2	0,003	0,04	0,04	53°44'17,9"N 20°34'39,6"E
12	GKP – az. 300°	pdg*	0,3-2	0,002	1,2	0,003	0,04	0,04	53°44'19,9"N 20°34'34,2"E
13	GKP – az. 300°	pdg*	0,3-2	0,002	1,2	0,003	0,04	0,04	53°44'22,1"N 20°34'28,2"E
14	GKP – az. 300°	pdg*	0,3-2	0,002	1,2	0,003	0,04	0,04	53°44'23,1"N 20°34'25,5"E
15	GKP, wzdłuż linii prostej łączącej urządzenia nadawcze z najbliższą zabudową	pdg*	0,3-2	0,002	1,2	0,003	0,04	0,04	53°44'23,3"N 20°34'42,9"E
16	GKP, wzdłuż linii prostej łączącej urządzenia nadawcze z najbliższą zabudową	pdg*	0,3-2	0,002	1,2	0,003	0,04	0,04	53°44'28,3"N 20°34'43,7"E
17	GKP, wzdłuż linii prostej łączącej urządzenia nadawcze z najbliższą zabudową	pdg*	0,3-2	0,002	1,2	0,003	0,04	0,04	53°44'24,5"N 20°34'52,6"E
18	PKP – w otoczeniu instalacji radiokomunikacyjnej	pdg*	0,3-2	0,002	1,2	0,003	0,04	0,04	53°44'14,3"N 20°34'50,9"E
19	GKP, wzdłuż linii prostej łączącej urządzenia nadawcze z najbliższą zabudową	pdg*	0,3-2	0,002	1,2	0,003	0,04	0,04	53°44'12,5"N 20°34'47,5"E

Nr pionu	Opis pionu pomiarowego ¹	Wartość zmierzona E ²	Wysokość pomiarowa	Wartość obliczona H	Wartość końcowa E ^{3,4}	Wartość końcowa H ^{3,4}	Wartość wskaźnikowa WME ⁶	Wartość wskaźnikowa WMH ⁶	Współrzędne geograficzne
		[V/m]	[m]	[A/m]	[V/m]	[A/m]	-	-	
1	2	3	4	5	7	8	9	10	11
20	GKP, wzdłuż linii prostej łączącej urządzenia nadawcze z najbliższą zabudową	pdg*	0,3-2	0,002	1,2	0,003	0,04	0,04	53°44'07,8"N 20°34'38,6"E
21	GKP, wzdłuż linii prostej łączącej urządzenia nadawcze z najbliższą zabudową	pdg*	0,3-2	0,002	1,2	0,003	0,04	0,04	53°44'10,9"N 20°34'36,3"E
22	GKP, wzdłuż linii prostej łączącej urządzenia nadawcze z najbliższą zabudową	pdg*	0,3-2	0,002	1,2	0,003	0,04	0,04	53°44'13,9"N 20°34'30,4"E
23	GKP, wzdłuż linii prostej łączącej urządzenia nadawcze z najbliższą zabudową	pdg*	0,3-2	0,002	1,2	0,003	0,04	0,04	53°44'09,1"N 20°34'28,5"E
24	GKP, wzdłuż linii prostej łączącej urządzenia nadawcze z najbliższą zabudową	pdg*	0,3-2	0,002	1,2	0,003	0,04	0,04	53°44'16,9"N 20°34'32,3"E
25	GKP, wzdłuż linii prostej łączącej urządzenia nadawcze z najbliższą zabudową	pdg*	0,3-2	0,002	1,2	0,003	0,04	0,04	53°44'17,9"N 20°34'35,4"E
26	GKP, wzdłuż linii prostej łączącej urządzenia nadawcze z najbliższą zabudową	pdg*	0,3-2	0,002	1,2	0,003	0,04	0,04	53°44'16,2"N 20°34'38,9"E
27	GKP – az. 325°	pdg*	0,3-2	0,002	1,2	0,003	0,04	0,04	53°44'19,7"N 20°34'40,9"E

pdg* - poniżej dolnej granicy akredytowanego zakresu pomiarowego wynoszącej 0,8 V/m (<0,8 V/m) - wynik spoza zakresu akredytacji

1 oznaczenia: GKP - główny kierunek pomiarowy, PKP - pomocniczy kierunek pomiarowy, DPP - dodatkowy pion pomiarowy

2 maksymalna wartość chwilowa

3 wartość natężenia pola elektrycznego powiększona o niepewność pomiaru

4 wartość natężenia pola magnetycznego powiększona o niepewność pomiaru

5 dla wyników poniżej czułości zestawu pomiarowego przyjęto niepewność dla minimalnej wartości z zakresu pomiarowego

6 na podstawie rozpoznania źródeł oraz w uzgodnieniu ze Zleceniodawcą, do wyznaczenia wartości wskaźnikowej WME i WMH przyjęto wartości dopuszczalne pola elektrycznego i magnetycznego wynoszące odpowiednio 28 V/m oraz 0,073 A/m

7. STWIERDZENIE ZGODNOŚCI Z WYMAGANIAMI

Rozporządzenie Ministra Zdrowia z dnia 17 grudnia 2019 r. (Dz. U. 2019 poz. 2448) określa zróżnicowane dopuszczalne poziomy pól elektromagnetycznych dla miejsc dostępnych dla ludności. Zgodnie z ww. rozporządzeniem, na podstawie rozpoznania źródeł pól e-m oraz w oparciu o wytyczne zleceńodawcy, dla rozpatrywanej instalacji przyjęto wartości dopuszczalne składowej elektrycznej i magnetycznej wynoszące odpowiednio 28 V/m oraz 0,073 A/m. Za wynik pomiaru przyjęto maksymalną wartość chwilową zgodnie z pkt 11 załącznika do rozporządzenia Ministra Klimatu z dnia 17 lutego 2020 r. (Dz. U. 2020 poz. 258).

Na podstawie przeprowadzonych pomiarów w dniu 11-08-2022r. stwierdzono, że w obszarze pomiarowym nie występują przekroczenia dopuszczalnych poziomów pól elektromagnetycznych określonych w ww. przepisach. Zgodnie z pkt 25 ppkt 1 oraz pkt 26 załącznika do rozporządzenia Ministra Klimatu z dnia 17 lutego 2020 r. (Dz. U. 2020 poz. 258, Dz. U. poz. 1121) żadna z wartości wskaźnikowych WME i WMH nie przekracza wartości 1.

Załączniki:

1. Lokalizacja obiektu
2. Dokumentacja fotograficzna
3. Rys. 1

KONIEC SPRAWOZDANIA

Bez pisemnej zgody sprawozdanie nie może być powielane inaczej, jak tylko w całości.

W ciągu 14 dni od daty otrzymania sprawozdania przyjmowane są uwagi i zastrzeżenia w formie pisemnej na adres Laboratorium Badawczego.

ZAŁĄCZNIK 1: LOKALIZACJA OBIEKTU

LBMT/479/07/22/PEM/OS

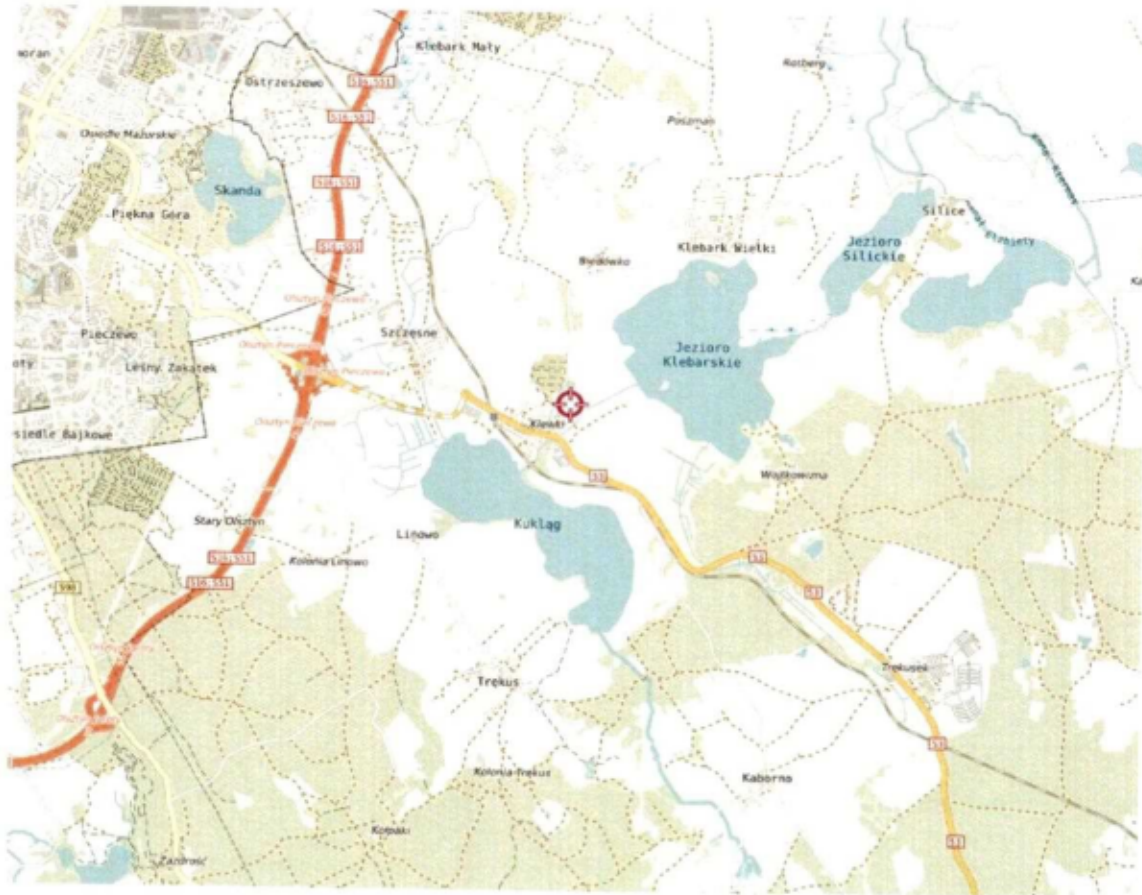

Współrzędne geograficzne obiektu	
długość :	20°34'45,2"E
szerokość :	53°44'15,9"N

ZAŁĄCZNIK 2: DOKUMENTACJA FOTOGRAFICZNA

LBMT/479/07/22/PEM/OS

